THE LEADING CHINESE DAILY IN BRITISH MALAYA
ESTABLISHED 1880.
Phone:—7164. Cable:—"LATPAU."
Nos. 11 & 13, Cross Street, Singapore.
PUBLISHED BY .. .. CHEN LIEN TSING.
PRINTED BY .. LAT PAU PRESS LTD.
MONDAY, 4th AUGUST, 1930.
ISSUE NO. 14,283.

叻報

"LAT PAU"

第一張 第一頁　第壹萬四千二百八十三號　中華民國十九年八月四號

百勝驅風油
西藏百中教急聖林居家衆行教牙至寶
分售處
[illegible]

專電

又有赤軍二萬已逼近南昌
長沙赤軍現與官軍起劇戰
粵軍已於一日克復桂林城
汪於三日晚赴石家莊見閻

關於湘贛鄂赤禍消息一束

赤軍二萬已逼近南昌

☆傳朱毛部共匪二萬人。已逼近南昌。匪衆現屯駐於離南昌十二里之某地。南昌大爲震動

☆第九路總指揮魯滌平。已集中十八及十三兩師之兵力於南昌。築設障碍物。以防共匪入寇。

☆九江消息。南昌城內及近郊。現尚安靜。但人心皇皇。不可終日。

☆彭德懷部共匪。自攻陷長沙後。已分兩路搗亂各地。一路東進江西。一路南下閩粵。匪衆所經。沿途洗刼各村落。荼毒生靈。無所不用其極。

☆粵軍已紛紛出發湘省。增援何健部奪回長沙一部份之十五師。十六師及十九師。二日傍晚已集中岳麓山。統計兵力凡七千人。與海軍勇勝及咸寧兩艦合作。三日已過湘江。夾攻長沙。現與共匪在長沙附近大戰。勝負尚未分。

☆傳共匪重要首領朱諶（編者案。朱諶疑係朱德之誤）已抵長沙。親自指揮匪衆與官軍作戰。

☆傳湘省府委員曾伯文（？）被共匪捕去。生死未卜。

☆有長沙避難居民三千五百人。已抵漢口。籲請何應欽加派海軍及飛機。速救援長沙。

現已脫險抵南京。昨謁國府要人譚延闓及易培基。報告湘事。譚易接見該廳長後。已分電蔣介石及武漢各軍。請即迅調大軍。前往剿共。

☆運到消息。川軍賴心輝旅。奉何應欽命。往救湘贛。現該部已抵常德。又黔軍謝彬部。亦奉令剿共。已到漢口。刻已開赴長沙增援。

○八月二號上海路透電。據報共匪已退出長沙向東北方面移動。進窺漢口。蔣介石已下令由重慶調兵兩師警備漢口。

八月二號南京路透電。今天傍晚海軍部正式佈告。稱接勇勝艦無線電。謂經發砲猛擊共匪陣地後。今日已克服長沙。并謂該艦之海軍陸戰隊已登陸。現在市面梭巡。以候漢口之軍隊開到。

○八月二號漢口路透電。此間局面已呈一種緊急之狀。華人紛紛遷避租界。四週現趕速加緊防禦工作。昨日傍晚長沙仍在共匪手中。該處英商之洸何洋行已遭焚燬。共匪擄去富裕之華人三百名。迫勒鉅款取贖。同時有政府軍隊中之軍官及士卒六十人。在匿避處被搜出。已被慘殺屠戮。

○八月一號九江路透電。共匪四千人現進窺九江。外僑已被警告準備逃出。

評論

協力滅匪

吉

[illegible]一方賣吾民無辜而遭殺戮，一方懼共匪之勢日見其熾，昧[illegible]。誠以共禍爲吾人之公敵，共害之烈，實甚諸任何強寇而上之，非可以等閒目之也。南北當局，雖其行爲，固爲吾人所不滿，然較之共匪，愛惜觀念，猶不會以害壞計爲。是以吾人主張南北應一致停戰[illegible]國家元氣，亦得免陷破碎。在吾人之見，以爲南北當局經此教訓後，必稍覺悟權利之爭，徒予共黨以可乘之機，必陷國家於不可收拾地步，又預料于斯時也，南北自動宣佈停戰以對共之呼聲，將必乘機而起。然質之事實，竟有大謬不然者：寧軍雖紛紛出動湘贛，而南北作戰如故也，當時勢需要一致對共之際，而南北當局互相攻訐又如故也。嗚呼，共禍如斯之昌熾，而執政者既不能和衷共濟，以挽危局，奈何吾之勞又如斯其勤勤不倦歟！

吾人以爲坐使赤禍滔天之責任問題，此時應暫爲擱起，言之無補實際，徒成糾紛而已。蓋南北當局，無論直接或間接，對此皆不能辭其咎。嚴格論之，非可僅責一方也。（但北平對于此事，[illegible]）共匪既爲國民之公敵，當此千鈞一髮之際，應如何同心協力，共挽狂瀾，何其不此之就而彼之從，豈非意氣作用乎哉！雖然，人亦有恆言：亡羊補牢，未爲晚也。吾人希望南北兩方，對于應以國家利害爲前提，意氣作用，極力捐棄，一致滅匪，以杜赤禍，則國家前途，庶不致再陷于不堪設想之境也。

長沙事件之中日外交

日領事要求賠償損失
汪榮寶晉見幣原外相
日本將勸華停息內爭

☆南京日本總領事。訪外長王正廷。抗議共匪陷長沙累及日僑生命財產事件。并要求我國關於是事。對日僑一切損失。我國應予以賠償。

☆我國駐日公使汪榮寶。因長沙事件。晉見幣原外相。對長沙失守。累及外人事。表示抱歉。

○八月一號東京路透電。佐世保軍港消息。鑒于長江上游時局嚴重。驅逐艦堅（？）。檜。桃。柳。四艘。帶有陸戰隊二百人。已奉命準備隨時開赴中國。據消息通界稱。日本或與其他各國一致。勸中國立即停息內爭。以得共同抵拒共匪。

共匪陷長沙後南北兩方之輿論

☆北平對於共匪攻陷長沙事件。大多歸罪蔣介石之藏調後方軍隊北上。使湘省防軍空虛所致。而南京方面。輿論對此則多於歸罪汪精衛。又言此次共匪攻長沙。桂軍暗中亦有參加

△市況一覽表▽

金融類

金價	每両[illegible]三両合三益士十六分之十一	
▲國幣	休息	
銀價	一百元值	五十六個十六分之一
巴黎	一百圓	一千四百二十七法郎
上海電令		一両合六便士七二五
香港電令		一両合三便士二五
[illegible]電匯		十六便士
[illegible]期貨		十六便士一二五
[illegible]	每元值	二両合四便士
舊金山	每元值	二両合四便士
[illegible]	每百元值	二百三十四馬克
小呂宋	一百元值	一百十二元半
香港	百元貼出	三十元
[illegible]	百[illegible]值	七十九元二五
日本	百元值	一百十三元一二五
▲國幣中國		
香港[illegible]	一百元鈔行貼出	四十三元
[illegible]	百[illegible]行貼出	四十九元一二五
廈門[illegible]	百元值行貼出	四十九元二五
廈門和豐銀行	一百元貼出	五十元
大洋	一百元貼出	五十元二五
廈門大中[illegible]	一百元貼出	五十元二五
[illegible]和豐銀行	一百元貼出	四十八元
上海[illegible]	一百元值	一百四十七盾七五
▲國[illegible]洋		
[illegible]	一百元貼入	二角五占
[illegible]	一百元值	一百五十四盾八七五
[illegible]	一百元值	一百五十四盾八七五
[illegible]	一百元值	一百五十四盾八七五
[illegible]	一百元值	一百五十五盾一二五
[illegible]	一百元值	一百五十五盾一二五
▲國[illegible]		
[illegible]巴[illegible]	一百元值	一百三十九盾
[illegible]水[illegible]	一百元值	一百三十九盾
三巴[illegible]	一百元值	一百三十八盾七五

英國[illegible]金價[illegible]	四元四角二占
英國女[illegible]金價[illegible]	四元九角五占
英國[illegible]金價[illegible]	八元七角半
英國二時金價[illegible]	十八元二五
英國一時金價[illegible]	八元八角半
德國四時金價[illegible]	斤五元八角半
十足庄金價每[illegible]	六十三元六角
十足庄金價每[illegible]	六十三元二五
十足紋銀每[illegible]	一元三角二占

糖類【每擔】

十大號[illegible]白糖	四元五角
二十二號[illegible]糖	四元一角五占
十六號什[illegible]白糖	四元四角半
[illegible]庄[illegible]糖	四元四角半
[illegible]庄[illegible]糖	四元四角
十四號庄[illegible]白糖	五元一角

肉油類【每擔】

[illegible]元字二號肉油	十九元半
[illegible]字二號肉油	十九元半
[illegible]生字二號肉油	十九元七五
安南二號肉油	十九元
永[illegible]安上二號肉油	十九元半
[illegible]字二號肉油	十九元半
[illegible]上二號肉油	十九元半

生油類　每擔

廣行入口[illegible]印生油	十四元
[illegible]印[illegible]生油	十五元
[illegible]標上生油	十五元七角半
合[illegible]二號[illegible]生油	十五元
[illegible]南西二號[illegible]生油	十四元七五
[illegible]二號生油	十五元
大[illegible]入口甘[illegible]生油	十四元二五
[illegible]本 OTB 食生油	十五元二五
又[illegible]生油	十六元
又入三角[illegible]生油	十四元七五

椰油類　每擔

本[illegible]八[illegible]入庄椰油	十五元
本[illegible]入庄椰油	十五元半
又[illegible]十五斤庄椰油	十七元
又六斤半食庄[illegible]椰油	十八元半
[illegible]入庄椰油	十五元

膠類　每擔

[illegible]庄	十二元五角
色[illegible]庄	十元
紅[illegible]上庄	四元
[illegible]庄	三元六角

土油類　每擔

[illegible]二號庄土油	五元四角半
大[illegible]二號庄土油	五元四角
[illegible]二號庄土油	五元
[illegible]二號土油	五元
王[illegible]二號土油	五元
[illegible]二號土油	五元二角
十字[illegible]二號土油	五元一角

亞參類

[illegible]木[illegible]子[illegible]上	每車	二百四十三元
[illegible]水軟只[illegible]中	每車	二百廿五元
[illegible]水子亞參	每車	一百九十元
吉[illegible]上亞參	每車	一百五十元
[illegible]尾上[illegible]	每車	一百八十五元

鼠尾類　每擔

[illegible]水[illegible]鼠尾一號庄	三十七元
又紅[illegible]鼠尾二號庄	三十八元

甘文烟　每担

巴[illegible]上甘文烟	三十五元
巴[illegible]上甘文烟	三十元
巴[illegible]中甘文烟	三十五元
巨[illegible]白甘文烟	三十一元
巨[illegible]中甘文烟	十九元
又[illegible]庄甘文烟	十七元
又小[illegible]甘文烟	十五元半
又[illegible]庄甘文烟	十四元五角

麵粉類

金[illegible]麵粉	每包	二元四角
手[illegible]麵粉	每包	二元三角半
[illegible]天[illegible]麵粉	每包	二元五角半
[illegible]麵粉	每包	二元五角
火[illegible]麵粉	每包	二元三角半
[illegible]麵粉	每包	二元二角七五
五[illegible]麵粉	每包	二元六角半
紅[illegible]麵粉	每包	二元四角

老枳類　每擔

[illegible]	每擔	二元四角半
水[illegible]	每擔	二元七角半
[illegible]入[illegible]	每擔	二元五角
[illegible]		六元七角
[illegible]上[illegible]		七元一角
巴[illegible]中上[illegible]		六元七角
巴[illegible]庄[illegible]		六元五角
[illegible]		九元半
[illegible]		七元
巴[illegible]入[illegible]		十二元
巴中[illegible]		十一元
[illegible]		六元二角
[illegible]		十一元二五
[illegible]		六元六角
[illegible]		六元七角半
北[illegible]		十一元

老李類

[illegible]	每擔	一十七元
[illegible]	每擔	十五元
[illegible]	每擔	一十六元
[illegible]仁	每擔	二十九元
[illegible]仁	每擔	二十五元
[illegible]仁	每擔	三十一元
[illegible]花	每擔	四十五元
[illegible]花	每擔	五十八元
[illegible]花	每擔	六十三元

粉條類

[illegible]二號[illegible]	每擔	十三元五角
[illegible]二號[illegible]	每擔	十四元半
厦門[illegible]	每擔	十三元半

加漈檳類　每担

[illegible]二號加漈檳	四十五元
又[illegible]二號加漈檳	四十元
又[illegible]二號加漈檳	三十一元
[illegible]二號加漈檳	三十四元
[illegible]加漈檳	三十五元半
[illegible]加漈檳	三十三元半
[illegible]加漈檳	十一元三五

白鹽類

金山[illegible]白鹽	每車	四十四元
金山[illegible]白鹽	每擔	一元三角半
[illegible]白鹽	每車	三十三元
[illegible]白鹽	每擔	一元一角半

漈崙類　每擔

沖金[illegible]	五元四角
[illegible]小[illegible]	三元五角
[illegible]大[illegible]	六元
[illegible]金山[illegible]	六元五角
金山大[illegible]	三元二角

番椒干類　每擔

[illegible]番椒干	四元二角半
[illegible]番椒干	十七元五角
[illegible]中大[illegible]番椒干	十六元六角
又[illegible]中[illegible]番椒干	十六元
[illegible]	十五元二五
[illegible]	六元五角

錫類

民國十九年八月四日市　休息

ST	每擔	六十九元
[illegible]		一百二十五丹

樹乳類

[illegible]現貨五便士十六分之一

	(買方)	(賣方)
[illegible]價	一角三七五	
現貨	一角六占半	一角六占七五
八月	一角六占七五	一角七占
九月	一角七占二五	一角七占半
十月	一角七占七五	一角八占
十一月十二月	一角八占二五	一角八占半
一月至三月	一角九占半	一角九占七五
[illegible]一號花	一角九占七五	一角六占二五
二號上[illegible]花	一角五占半	一角六占
二號[illegible]花	一角五占	一角五占半
三號[illegible]花	一角四占	一角四占半
[illegible]	一角三占半	一角四占
老本	一角一占二五	一角一占七五
[illegible]	一角四占二五	一角四占七五

胡椒粒

巨[illegible]上庄[illegible]椒粒	每担	二十九元
又[illegible]上庄白椒粒	每担	三十五元
新[illegible]土[illegible]白椒	每担	三十二元
新[illegible]土[illegible]椒	每担	二十五元

椰干類

一號庄椰干	每擔	七元四角半
二號椰上椰干	每擔	七元二角
三號庄椰干	每擔	七元一角

薷丕類　每擔

[illegible]庄[illegible]	四十二元
[illegible]上[illegible]	三十七元
[illegible]下中[illegible]	三十三元
[illegible]下[illegible]	三十元
[illegible]下上[illegible]	二十九元
[illegible]上	廿二元二五
[illegible]中	廿一元二五
巴[illegible]上[illegible]粒	二十元
巨[illegible]上[illegible]粒	十二元半
巨[illegible]中[illegible]粒	十二元半

茨粉類

[illegible]甲庄	每擔	五元四角半
三[illegible]茨粉	每擔	五元二角半
[illegible]茨粉	每擔	六元二角
[illegible]大茨粉	每擔	五元
[illegible]茨粉	每擔	五元

暹東烟類　每擔

巴[illegible]烟絲	七十四元
巴[illegible]大烟絲	七十六元
巴[illegible]大烟絲	七十八元
[illegible]大[illegible]上烟絲	七十二元
[illegible]大[illegible]中烟絲	六十七元
[illegible]五百十庄上只仔烟	五十八元
[illegible]八百四十庄中只仔烟	六十一元

鳥白蔴類　每車

甘蜜類

[illegible]水[illegible]白[illegible]	每擔	二百三十七元
[illegible]水[illegible]鳥[illegible]	每擔	二百二十八元
[illegible]鳥白[illegible]	每擔	二百零八元
巨[illegible]鳥白[illegible]	每擔	二百零五元
[illegible]白芝蔴	每擔	八元七五
[illegible]水鳥白[illegible]	每擔	二百一十元
一號甘蜜食	每担	十五元半
二號甘蜜食	每擔	十五元
三號甘蜜食	每擔	十二元半
大[illegible]甘蜜餅	每擔	三十六元
小[illegible]甘蜜餅	每擔	三十一元
士[illegible]甘蜜角	每擔	八元五角

日落冬類

巨[illegible]日落冬	每擔	九元半
萬[illegible]日落冬	每担	九元
[illegible]日落冬	每擔	九元二角半

土荳類

[illegible]土荳	每車	一百八十二元
[illegible]白[illegible]土荳	每車	一百八十八元
[illegible]赤土荳	每車	一百九十五元
[illegible]白[illegible]土荳	每車	一百八十八元
[illegible]白[illegible]土荳	每車	一百八十元
[illegible]赤[illegible]土荳	每車	一百九十元
汶[illegible]庄豆仁	每擔	七元七角
又中庄豆仁	每擔	七元七角半
[illegible]水豆仁	每擔	七元二角

燕窩類　每斤

一號[illegible]白[illegible]	三十三元
二號[illegible]白[illegible]	二十八元
三號[illegible]白[illegible]	十七元
巴[illegible]一號白[illegible]	二十二元
[illegible]水一號白[illegible]	十九元半
二號白[illegible]	十六元半
三號白[illegible]上	九元半
[illegible]上毛[illegible]	一百六十五元
中上毛[illegible]	一百五十五元

碩莪粉類

一號[illegible]莪粉	每擔	三元
[illegible]上[illegible]莪粉	每擔	二元九角
下[illegible]莪粉	每擔	二元七角
中粒	每擔	五元五角
幼粒一號	每擔	五元
幼粒二號	每擔	四元八角
幼丕	每擔	三元九角

各色豆類

台白黃豆	每車	一百九十五元
透白黃豆	每車	一百九十元
西城黃豆中	每車	一百七十八元
[illegible]洲黃豆新	每車	一百八十四元
[illegible]水新赤豆	每擔	五元二角半
牛庄紅豆	每擔	四元八角
新州白眉豆	每擔	四元九角
青仁鳥豆	每擔	四元八五
[illegible]大[illegible]綠豆新	每車	二百二十二元
[illegible]家口庄綠豆新	每車	一百七十五元
天津綠豆	每擔	一百六十五元

米類

民國十九年八月四日米市

三[illegible]紅[illegible]米	每車	二百六十九元
吉成[illegible]米	每車	二百四十三元
[illegible]藍印米	每車	二百零五元
合[illegible]白米	每車	二百九十二元
又藍印米	每車	二百零五元
成[illegible]紅印白米	每車	三百二十七元
又藍印白米	每車	二百五十八元
長成[illegible]紅印[illegible]米	每車	二百七十二元
南[illegible]白[illegible]米	每車	三百一十二元
[illegible]白白米	每車	三百二十四元
又藍印米	每車	二百零二元
[illegible]白米	每車	三百二十二元
[illegible]白米	每車	三百二十三元
又[illegible]白米	每車	二百八十三元
元[illegible]白米	每車	二百九十九元
又藍印米	每車	一百九十九元
元[illegible]白米	每車	二百九十元
又藍印米	每車	一百九十九元
又[illegible]米	每車	一百八十九元
又白米	每車	九十七元
乾[illegible]白米	每車	二百九十二元
又白米	每車	九十七元

▲輪船入口▼

萬[illegible]士	由厦門	五日到	和[illegible]公司
亞[illegible]士	由丁加奴	五日到	實得力洋行
字[illegible]	由[illegible]	六日到	實得力洋行
坤[illegible]	由[illegible]	六日到	[illegible]
安[illegible]	由[illegible]	六日到	同[illegible]公司
新[illegible]	由[illegible]甲	六日到	棉示必洋行
新[illegible]	由[illegible]	六日到	捷[illegible]
豐[illegible]	由[illegible]	六日到	和豐公司
打[illegible]士	由[illegible]	六日到	和豐公司
馬[illegible]	由[illegible]	七日到	和豐公司
新[illegible]	由[illegible]	七日到	聯[illegible]代理
孟加里士	由[illegible]	七日到	和[illegible]公司
羅[illegible]江	由[illegible]	七日到	和[illegible]公司
然[illegible]	由[illegible]	七日到	和[illegible]公司
仰[illegible]	由[illegible]	七日到	協[illegible]公司
豐[illegible]	由[illegible]	七日到	和豐公司
吉[illegible]	由[illegible]	七日到	實得力洋行
厘[illegible]	由[illegible]	七日到	實得力洋行
馮[illegible]	由[illegible]	七日到	英[illegible]公司
卯[illegible]	由[illegible]	七日到	實得力洋行
堅[illegible]	由[illegible]	七日到	實得力洋行
打[illegible]	由[illegible]	七日到	實得力洋行

▲輪船出口▼

△八月五日第二輪船出口▽

船名	時刻	開往地點	公司
豐順	上午九點	往吉里汶	和豐公司
豐順美	上午九點	往[illegible]小[illegible]	和美公司
豐[illegible]	上午九點	往[illegible]大[illegible]	和豐公司
豐吉昌	上午九點 下午十二點	往[illegible]宜[illegible]	和豐公司
豐[illegible]	下午三點	往[illegible]	和豐公司
新及	下午一點	往[illegible]	和[illegible]公司
宇[illegible]士	下午四點	往[illegible]	[illegible]

輕便捷手

圓滑流利之派克自來水筆

「派克多寶德」自來水筆自經精益求精之後用者咸贊譽其寫時輕如鵝毛圓滑流利[illegible]之最滑潤最易寫之上品筆嘴尖與紙接觸[illegible]時[illegible]中一點水即滑潤入意而流於紙上寫作之時則輕如[illegible]因長久而筆尖之水道能調理得水之下流而使之源源不絕故凡用「派克多寶德」自來水筆寫字之人其用手之手從無發生困倦之感　寫字時之須用力[illegible]種種難[illegible]寫「派克多寶德」之圓滑流利之好處[illegible]

請向各經理派克筆業商購買之「派克多寶德」自來水筆[illegible]可以任君試用其獨一無二及其他不具備[illegible]不需用力則君方知其筆桿上[illegible]"Geo. S. Parker Duofold"字樣因其為用者之實物故也

自來水筆分三種價格如下

第一種特粗自來筆每枝十四元

第二種普通每枝[illegible]元

第三種婦女用每枝[illegible]元

Parker Duofold

[illegible]

※此種奇異補身〔二〕

酒已經使閣下更見強健

夏露氏酒使閣下生新強力並使閣下再享受人生之樂趣夫此補氣解紅之補身酒能使血液增濃並以調養神經而恢復失去氣質之飲用此酒後一切煩惱均立時遺失其所創製新之強力足使閣下感受人生之新樂趣也

Hall's Wine

[illegible]

T嘜啤酒

注意！毋飲外來之廉價啤酒以其中多含有化品之毒質

祇食「T」嘜啤酒以其係最清淨而用麥芽等品釀製飲後有培元之功

各處皆有發賣

〔在海峽殖民地註冊〕

惟一代理人牙直利有限公司啟

SOLE AGENTS—
GUTHRIE & CO., LTD.
(INCORPORATED IN S.S.)
SINGAPORE.

山得爾彌地

此山得爾彌地藥丸爲治五淋二濁最見神效之藥蓋如照法服之無論久新輕重痛而且腫只須兩日痛除腫退濁止淋通再服五天一共七日定可除根保無復發故泰西各國諸醫無不謂之濁淋聖藥中國通商各口一總藥房亦無不樂爲代售以愈沉痾

惟　購買者須知此藥惟法國彌地一家所製方秘不得名馳天下故於每丸藥上有印㊞記者庶非假冒至其服法初服每點鐘一丸至兩日夜並若不間斷無不淋通濁止腫退痛除如是每天再服四丸至滿七日定可除根永不復發但於服藥之日必須靜養勿使勞動忌食性熱之物又忌房事

Chinois-Santal

可由各有代理購買

緞咨鴿父子公司

Obtainable at all Dealers
Distributing Agents
BARKER SON & CO.
SINGAPORE.

國內要聞（一）

擴大會議召集經過

[illegible]

△開會地點▽

[illegible]

△宣言內容▽

[illegible]

△財務前瞻▽

[illegible]

【未完】

孫殿英三電

報告亳州激戰情形

△隴海線南軍傷亡二萬餘人

△蘇徐槍彈實達一百餘萬發

[illegible]

桂省軍事影響

▲梧州各鄉強拉伕役

▲撫大兩河交通梗塞

[illegible]

藥奇可猿草油

猿草油的來歷

[illegible]

藥奇可止咳丹

我全副精神所注的止嗽丹

[illegible]

專治皮膚各病的

百藥油

皮膚水

[illegible]

海山街四十六號奇可啓

治咳喘內科醫師

[illegible]

久咳丸

[illegible]

店舖出租

[illegible]

UNICORN EXTRA STOUT

愛丁堡威廉麥伊遠有限公司裝配

雙旗標烏蜜酒性質高超

優美故其銷路亦愈擴大

乃……

眞正英國烏蜜

滋補飲品

提神飲料

爲餐時最有効力之提神補品

各處均有出售

馬來也唯一輸入人

檳城星洲士律有限公司

SOLE IMPORTERS:—

G. H. SLOT & CO., LTD.

PENANG and SINGAPORE

夏令暑熱如何衛生

南洋華僑得其秘鑰遂精旨愈曾壯體強

患瘡兒童之福音

這個小孩係「牛及底」標牛乳給他長大的令郎最好亦喂以此乳然後注意其長大與快樂也蓋此乳製自英倫爲小兒最安隱之牛乳也

"SMILER" The 'Cow & Gate' Baby

各大藥房商店均可購得

S. R. Sassoon
98, Robinson Road,
Sole Agent. S. S. & F. M. S.

瑞昌西藥行雞鳴牌良藥

卻嫌脂粉汚顏色

總發行所永樂街門牌四十一至四十三號瑞昌西藥行

國內要聞

晉閻電獎石樣

大同通訊：此次晉軍協同大部精銳　謀襲石莊：情形險迫：幸孫良誠迅速應援，敵乃受創敗退：又石總司令友三親督部隊截擊：奮身衝殺：連戰堅陣：閻總司令以此二役：皆石總司令親臨指揮有方，勇猛殺敵：乃能轉危為安：特致嘉獎：飭令各軍知照，以勵有功：[illegible]

滇桂接洽合作經過

桂軍將由南寧護滇軍入桂

滇軍將參與追擊粵軍

粵桂兩軍正在[illegible]上游[illegible]作戰中：忽有桂軍歡迎滇軍入邕之舉：[illegible]

楊樹莊已抵閩

福州通訊：楊樹莊自滬月中旬啟閩後：迄今已三個月有半：[illegible]

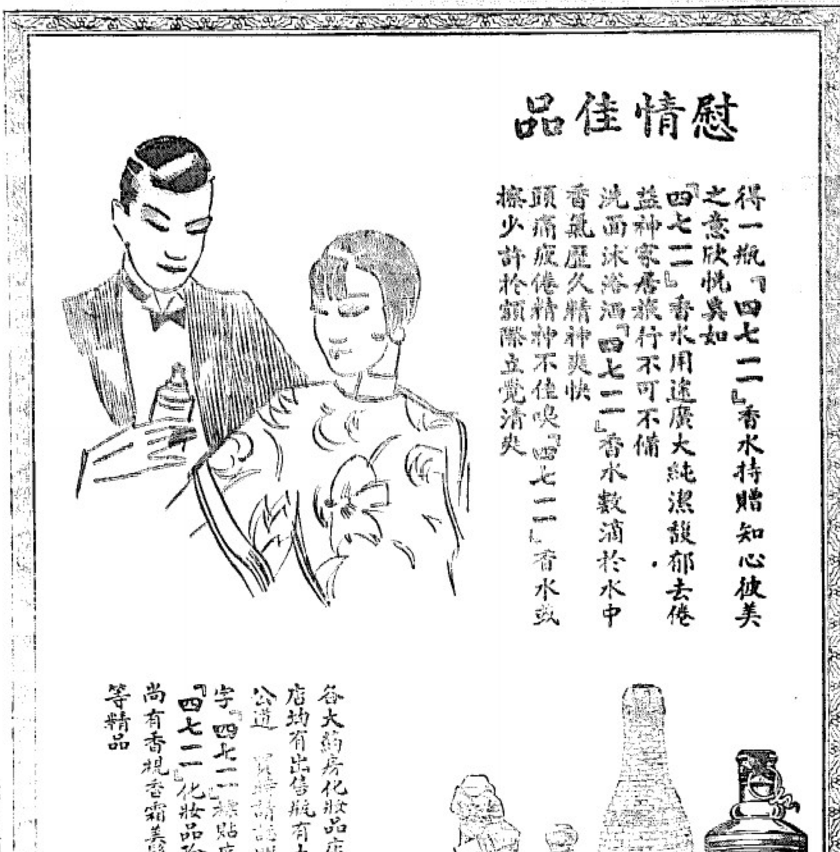

遠東及印度代理人　星洲匯豐銀行樓上羅弼布魯氏

新到德國最馳名家用良藥

德國比羅亞紅色補丸

德國比羅亞紅色補丸 [illegible]

每瓶八十粒每瓶七角半每打七元半 [illegible]

德國金老實痔藥膏 [illegible]

每枝一元每打十元

德國雷節補丸婦女調經聖藥 [illegible]

每瓶五十粒　每瓶計洋三元五角　每打計洋三十五元

德國老牌專防毒藥膏 [illegible]

每枝一元二角半　每打十二元五角

[illegible]

每打計十二元五角

[illegible]

每打計洋十二元五角

嘉禾實業德國藍色白濁丸

[illegible]

每盒內裝五瓶每瓶十二粒　每盒計洋一元二角半　每打十二元五角

德國刺家花柳白濁防毒聖藥

[illegible]

每盒六瓶　每盒計洋一元二角半　每打計洋十二元五角

※德國列武糖尿丸

△腎臟的革命與了　△膀胱的健將也來了　△糖尿病的病徵們還怕什麼嗎

糖尿的病原。乃由膵臟受虧。心思過度。以致腸胃失調。腎臟虛弱。膀胱乏力。[illegible]

注意

服法簡便。睡前每晚祇服一小丸。連服數晚。即覺糖消體壯

如有未明糖尿眞相若何者。本藥房可代爲詳釋。概不取費

【列武糖尿丸原形】

四川路小菜場對面 [illegible]

仁濟大藥房總代理

后吻會豐商店批發

新到大帮上海五洲藥房

人造自來血

助肺呼吸膠

清毒海波藥

非洲樹皮丸

婦科月月紅

女界寶藥丸

嘉普魚油丸

價極相宜

國內要聞　二

川軍之派別及近況

[illegible]

晉軍四列車到魯

韓復榘部在濟河鐵橋東端佈防

馬鴻逵部在兗被石季兩軍夾擊

[illegible]

潮安隆津河堤將崩決

[illegible]

諸君之習慣爲求棹上之糧食清潔不然諸君定不冒險實用該種不清潔之糧食至於醫藥方面亦莫不然諸君定當求其清淨爲先如不清淨之亞司匹靈對於消化與心房大爲有害所以各醫藥專家有鑒及此均介紹各界買服然那亞司匹靈因其藥性清淨極爲神驗服之並不發生何種之害[illegible]大家大胆服用

九)

欲免危險請用

GENASPRIN

此亞司匹靈之安妥商標

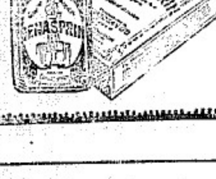

每樽三十五片各藥房均有出售

英京然那仙那有限公司製造

代理人軒利活有限公司

「昔日盛吉氏有限公司」

星洲　檳城　棉蘭　盤谷　吉隆坡

Agents:—

HENRY WAUGH & CO., LTD.

(Formerly Katz Bros., Ltd.)

SINGAPORE, PENANG, MEDAN, BANGKOK, and KUALA LUMPUR.

凡皮膚患有無論何種之痛苦速敷以生拔膏即能治愈

生拔膏能愈痛止癢排除毒菌及一切不潔之物使患處復生新壯之肌膚

生拔 Zam-Buk

主治◎濕疹 [illegible] 刀傷 灼傷 燙傷

各處藥房均有出售

C-1

各華人藥房皆有「生拔」出售價格每盒七角半或一元五角代理人新加坡大馬路中英藥房

嗣亞日遺產案

案據告事[illegible]一千九百三十年七月十八號本[illegible]延會調查[illegible]嗣亞日之合法承受遺產人等[illegible]於遺亞日去歡時[illegible]生存者[illegible]嗣亞日去後之時[illegible]現在已死亡者及[illegible]後死亡者[illegible]代表人[illegible]遺產[illegible]上[illegible]之人等[illegible]於一千九百三十年九月[illegible]號[illegible]律師[illegible]註冊官[illegible]之通告[illegible]

除將[illegible]一九三〇年九月十七日上午十時[illegible]註冊官[illegible]上述之

[illegible]之遺產[illegible]各注意此佈

一千九百卅年七月廿八號　〔甲〕　註冊官[illegible]啓

駁船業公局重要啓事

自[illegible]以來[illegible]駁船業[illegible]生活[illegible]人之[illegible]社會之[illegible]於本月十二日在駁船業公局開全體會議討論[illegible]特定八月十六日(星期六)下午三時假座中華總商會內開全體會議[illegible]舉行大會[illegible]務希[illegible]

十九年七月廿八日　(乙)　新架坡駁船業公局敬啓

口將來之新中國

(注)

本大中華軍國因愛國軍人互爭地盤蟻民直接間接而致死亡者實屬不少且當下本中華軍國經濟九分動搖蟻民職業十分恐慌對於混爭一事可望繼續加烈能使本大中華軍國人類滅絕而後止至該時吾華備可攜手歸去新創一美滿而和平之新中國此或諸僑胞必多所贊同也因此之故吾華僑為長存種族上着想對于保養身體及製造國民之方法實當留意

必多力VITONIC藥片乃荷京海牙究性大化學廠所配製最關於生殖及補腦強身吾華僑亦不可不聯思而注意及之該藥片有男女性二種男性者保以雄獸之翠丸大腦垂體胸腺攝護腺育亨賓等配製女性者保以雌獸之卵巢大腦垂體胸腺乳腺等配製備有詳細仿單函索即寄每樽銀二元各埠會豐商店亦有發售

新加坡總代理處　[illegible]大馬路　神農大藥房

Sole Distributors for Malaya and Dutch Indies

MEDICAL OFFICE, SINGAPORE, S.S. 100, North Bridge Road

新加坡醫校會啓事

[illegible]本會自一九二六年[illegible]入正[illegible]之[illegible]

[illegible]

養正學校招生

本校中學小學各級[illegible]新生定期八月[illegible]日上午九時舉行入學試驗八月四日上午八時開課有志來學者先期到校掛號聽候試驗可也

十九年七月二十[illegible]日　新架坡大坡大門樓　養正學校啓

△新希望與年青之母親

兩年前科學家曾發明一種生機素。此種生機素為日光生機素。於一年前每罐之「吉列素」中曾加有此種奇異之日光生機素。所以誠為兒童食物上最妙之品。而「吉列素」加有此種奇異之生機素。所以即名為日光「吉列素」。每罐之「吉列素」在其罐面寫有「日光」字樣。蓋是種日光吉列素能使小兒強壯。骨節純直。齒牙美麗。並驅除衰弱獨一無二之良品也。

SUNSHINE

Glaxo

Sole Agents:—

THE ANGLO-SIAM CORPORATION LTD.

Singapore Ipoh and Penang.

※請用GIBBS'S牙粉以防牙齒之朽壞

將牙粉擦于牙刷上然後將齒全部刷之非特潔淨且芬芳并能殺盡病菌而將牙齒間所瀦留之食品移去

唯一代理人慕娘有限公司啓

星洲　吉隆坡　檳城　怡保

勇氣渤渤之體育家

體育大家早已承認麥片為有價值之食品能補助氣力增加力量容易消化成為餐食上唯一[illegible]之佳品也其中含有一種[illegible]之物[illegible]在世界上[illegible]請[illegible]每日用麥片為[illegible]保全合家康健此[illegible]

Quaker Oats

VLEK'S TONIKINA (QUINAWINE)

△瘧疾藥酒

此酒乃以上等之金雞納霜及純粹之葡萄汁調製而成調製既得其法故能成為眞確滋補飲料功使人身健康以除熱病增進食慾驅除衰弱而防感冒此酒銷路擴大可為此種飲料為人人所需之鐵證請於餐前飲用一杯方知此優良飲料之功效偉大也

各處均有出售　輸入人(檳城星洲)士律有限公司

IMPORTERS:—

G. H. SLOT & CO., LTD.

PENANG and SINGAPORE.

承頂聲明

敬啓者小坡[illegible]路[illegible]門牌八百卅八號之二號[illegible]原係[illegible]合創之[illegible]新順[illegible]號[illegible]自[illegible]在一星期內[illegible]與承頂人[illegible]特此聲明以免[illegible]此佈

民國十九年七月卅一日　退股人[illegible]　承頂人[illegible]

同濟醫院啓事

本院於十八年十月間發出各寄捐部共七十七[illegible]四十本[illegible]有捐款者一千一百四十六本無捐款之簿冊八百六十五本[illegible]五千[illegible]止有二十九本未有交回[illegible]於本年四月[illegible]五日登報[illegible]

防範流弊起見

特再聲明[illegible]該院[illegible]捐冊不再認為[illegible]

十九年七月三十一日　[illegible]

何以「高列」香料能著名於馬來也？

因其係製自眞正之花質也！

請一試此FORGET-ME-NOT香水閣下將深印於腦中矣！！

此種香水每罇八角欵式如圖可於各華人香料店購買

許多年來「高列」已獲無上榮譽在歐洲首都等處之香料展覽會極得各界人士讚許譽爲法國最佳之香料

法國東方貿易公司（在法國註冊）

七州府　荷印度　暹羅　香港之總代理

巴黎　星洲　盤谷　西貢　香港

SOLE AGENTS—

THE FRANCO EASTERN TRADING CO.

2D, Finlayson Green, Singapore.

每凡加拿咸六大盤及八大盤的汽車均裝有新發明的撞擊不碎不裂的玻璃塊

二

GRAHAM

加拿咸汽車

是汽車界的隱健派

每種欵式中都裝有不破裂的新式玻璃來做保障

加拿咸汽車是有價值的他的機力是雄壯得很傍的特點說來多得很最近的特色是用新發明不破裂玻璃來做窗門和正面禦風的玻璃乘車的諸君和貴眷坐在這種車內就不會有橫飛玻璃的驚險所以說加拿咸是汽車界的隱健派

上等的靚車

低廉的價錢

EASTERN AUTO CO., LTD.

69—79, ORCHARD ROAD,

SINGAPORE

EASTERN UNITED ASSURANCE CORPORATION, LIMITED

聯東保險有限公司

星加坡[illegible]中街門牌三號C三樓

中國人之保險事業應趨重中國人之保險公司敝公司之設保[illegible]火水險并辦汽車各種損失賠償快捷公道保費低廉保衛財產永固區區保險費[illegible]僑商業中不無少補尚蒙賜顧一律歡迎

正主席　薛中華

副主席　王鴻池

董事　余[illegible]　李[illegible]瑞　[illegible]

總司理　李[illegible]

副司理　黃[illegible]

將花揉碎擲郎前
請郎今夜伴花眠

鄭女士自生產過後，面容憔悴，體軟服食各種補品，[illegible]大著效，是以終日[illegible]，[illegible]少年[illegible]，其夫王先生，以鄭女士愛玫瑰花，故討其歡心，特由市上採買一束，歡[illegible]持之歸，鄭女士見而喜之，把玩不忍釋，王先生見鄭[illegible]，[illegible]花[illegible]，[illegible]可愛，只是人兒太不夠了，鄭女士面面[illegible]，[illegible]花[illegible]，[illegible]不已大有「將花揉碎擲郎前，請郎今夜伴花眠」的意思。

鄭女士，你不必悶[illegible]，不必對花生嫉妒，一個人只要身體健康，嬌艷的容顏，自然可[illegible]恢復，請你[illegible]去買[illegible]老虎補精大力丸，服了一個月之後，還不是同玫瑰花一[illegible]，一[illegible]可愛，[illegible]你丈夫[illegible]愛你。

老虎補精大力丸

有八大功效

補腎　生精　益血　壯氣

強筋　健骨　補腦　動神

服後之效果

飯量增加　腎強精足　週身舒暢

四肢有力　步入大耶　快活無比

服法　大人……大人每日四丸早晚臨睡各服兩丸　兒童……兒童照大人減半俱用滾水送下

售價……每罐三角

鳳凰標汽水

冰質精潔
氣味芬香

首屈一指之飲料

價格
大樽沙示水每打六角
大樽甜水每打八角
特製[illegible]
汽[illegible]每打一元二角半

星洲鳳凰標汽水公司
電話四六二號
啓公司製版

止步！

君欲買環球馳名上等貨
中西藥品　化粧香品
唐洋美酒　家用唐鞋
請到

STOP!
Best Medicines, Wines, Toilet Requisites & Chinese Shoes can be obtained at very cheap prices from:—

WOI FUNG SHEONG TIM, SOUTH BRIDGE ROAD, SINGAPORE

石叻大馬路
會豐商店
貨真價廉　老少無欺

達濠福芝齋特製

此黃丸專治黃食黃腫四肢痠黃無力應驗如神兼治婦人閉經長流白帶皮黃骨痩及男婦長寒發冷等症功効極速

每瓶四角每打四元

石叻大馬路總發行會豐商店

腎為人身至寶
時要培養為宜
氣體既然充足
弄璋弄瓦可期
甚至精血虧損
夢中遺洩咸宜
保精益腎此丸
腎病種種能醫

總批發　石叻大馬路　會豐商店

先天不足　後天失調

每打八元

每瓶八角

此丸能治　病後欠補
夜夢遺洩　夜多小便
腰痛脚軟　腎虧精冷
勤務傷神　請試服之

洋總代理石叻庇能
坝羅會豐商店

外坡新聞

華人隊與入打威隊

五對一・華隊大勝

鐵中鋒連中四球　飛將軍球藝卓絕　觀戰者勢如潮湧

巴叻・華人足球隊狂隊・與星洲英自馬隆擬聯同城聯・嘗派一實星期六午後・即在甘密場地加巴拉球場與入打威球隊作第一次比賽・雖因華隊二次在陸之役皆勝不料・以致此次對方甚爲實力……隊之入打威隊・雖然素有之稱譽・多不敢遽然往觀・故二日以來・華力會場之預先售罄・臨買者……不如去年之踴躍・開始之數入・較前去年之盛・然亦有一萬左右・茲將是日始末詳情分誌如下・

【爭奪位置不甘失勢】 是日二點鐘門始開・一般愛觀華健兒球藝之名者・不畏烈日當天・爭先得良好位置・皆爭先恐後・紛紛入場・至三點場中單如樹木・觀衆擁擠而入・至四點時將到位坐位以及站位・已有人滿之患・觀衆擠位則尚有一半空虛・據此以觀・足證觀衆較去年之稀疏也・

【華隊入場掌聲雷動】 四點三十分鐘・華人隊在場之後・先由……[illegible]

〔二方陣線〕

[illegible]

叻不省署中之刺殺案

[illegible]

新船到了　僑胞注意

[illegible]

海興輪準陽歷七月廿到七月廿二日往香港汕頭

夏利士輪準七月廿九日至八月二日往香港汕頭

總經理 香港 多利順洋行
總代理 石叻 陳元利行 啟

售票處 [illegible]

十九年柒月十日

收買吉罐

喜鵲香煙出世以來荷蒙各界惠顧雅意謹將酬例錄下

〔一〕六個吉罐換煙一罐
〔二〕一個吉罐換鎴七占
〔三〕湊足一千空罐另加酬金五元

南洋兄弟煙草有限公司謹啟

Boots

物士止痛油有牙痛頭痛等病者擦之立愈骨節痛者尤爲之寶遇有蚊咬即宜用油擦之

物士止痛香油

[illegible]

Agents for Malaya: ANGLO-SIAM CORPORATION, LTD.

拍賣廣告

啓者茲定一九三〇年八月五日下午二時半在萊佛士坊萊佛士大樓莊廬利有限公司拍賣室拍賣下列各地段

〈鄭玉成遺產〉

一・廈門街七十八號屋宇及地段九九九年租借地面積三千九百餘八方尺

二・廈門街七十九及八十號屋宇及地段九九九年租借地面積四千一百八十三方尺

三・大吧窰區新巴剎之死牙圖地段三律及會八・二澗

四・西武吉路馬區內九九九年租借地面積二十六英畝三律及十二澗

五・西武吉路馬區內九九九年租借地面積十、七英畝三律及十四澗

〈抵押拍賣〉

六・直落亞逸街一六六號九九九年租借地及屋宇面積一千五百方尺

七・直落亞逸街一六七號九九九年租借地及屋宇面積一千四百八十五方尺

八・丁加奴路四十六・十一B號即基隆士之律二號之死牙圖地段及屋宇面積一萬三千二百四十六方尺

一九三〇年七月廿四日　「之」　拍賣人莊廬利有限公司

拍賣廣告

啓者茲訂一九三零年八月十一號星期一日下午二時半在萊佛士坊萊佛士大樓本公司拍賣室拍賣下開各產業

〈陳永才遺產〉

一　勞斯頓律五十五號死牙圖屋宇及地段面積一千二百四十九方尺

二　勞斯頓律五十六號死牙圖屋宇及地段面積一千三百四十方尺

三　勞斯頓律五十七號死牙圖屋宇及地段面積一千三百六十九方尺

四　勞斯頓律九十一號死牙圖屋宇及地段面積一千四百卅四方尺

五　巴塞禮巴律一二七－三號死牙圖屋宇及地段面積十二萬八千四百六十八方尺

六　巴塞禮巴律死牙圖地段面積十萬四千二百十九方尺

律師陳及伊敏斯

〈潘春揚遺產〉

七　利巴巴利律　百十八號及二百卅號，昔日六十五號，死牙圖地段及屋宇面積五百卅三方尺

律師爲萊丁約翰

〈抵押拍賣〉

八　決中律死牙圖地段面積二萬九千二百六十四方尺

律師時中利德

一九三零年八月一日　　拍賣人莊廬利有限公司啓

辭伴告白

啓者小坡米芝律六十五號陳發興西藥號由本生號任陳潤生爲買辦出水米貨今因陳潤生君志向別業辭職該號之任職從前有與街番來號往來數目等情自登報日起限一禮拜內前來理會以清手續倘逾期不到聲不承認先此聲明以免後論此告

陳發興謹啓

中華十九年八月一日　（三）

警告民衆

爲警告事茲有南國香煙名爲 [illegible] 者係英國巴黎 [illegible] 出品含有印度麻醫藥在一九二七年有害藥物條例第七類之限制

在一九三零年八月六號以後無論何人若非經政府特准者不得藏有上述香煙倘或違犯該條例者得以依律控究也

一九三十年七月廿四日

海峽殖民地藥物管理官佈

只要一次!!

只要試嘗一次！便知到他的特別醇潔更可令你加入上乘飲客團裏他的濃厚品質是沒有可批評的

Cognac Bisquit

比杏孛拔蘭地酒

總代理

杜派兒弟有限公司

石叻地素沙街四十九號

※英國乾的 "NEUTRAL" 阿摩呢硫酸鹽

用於園坵之肥料而欲包保其有最良好之結果則應時常購用英國乾的「Neutral」阿摩呢硫酸鹽因其價值廉宜而又收效偉大也

"Neutral" 之性質容有廿一巴仙之淡氣而「通常」之性質則僅有廿巴仙而已

本公司并存有「鹽基渣滓」(BASIC SLAG) 現貨

代理人牙直利有限公司

星洲・吉隆・檳城・馬六甲・日里棉蘭埠

SULPHATE OF AMMONIA

Sole Agents:—

GUTHRIE & CO., LTD.

Singapore, Kuala Lumpur, Penang, Malacca and Medan (*Sumatra*).

晚間之酷刑

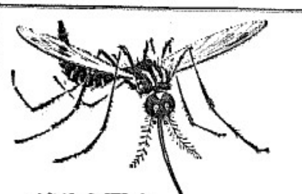

人們臨睡時倘受蚊子之進攻其困苦爲何如耶且彼能散佈傳染病症擾人之舒適與健康也

請勿受此痛苦與危險諸君若不殺之則彼將殺君於死地

臨睡之前而欲享長夜之安適者惟有用「弗力」噴射之其總力足以殺盡屋中之蟲類迅速而又安穩既無玷污之虞復無害於人類香氣均有出售

請覺此兵士在畫綫有爲畫綫者

FLIT

(TRADE MARK REGISTERED)

爲諸君護防瘧見雖有害封之（弗力）出售

療治小兒發熱

小兒之煩擾既無停止則爲母者將無可安睡然則閣下又何必使之夜夜如是請即用「吳德物」消化水全世界醫士皆讚許此英國聖藥蓋其能速去小兒之一切痛苦而使彼與閣下俱得酣睡

WOODWARD'S "GRIPE WATER"

此水醫治小兒消化不良肚風胃火變腸痙攣病並爲乳罐及家庭中七十年稀貴之兩劑也

W. WOODWARD LTD., LONDON, ENGLAND

清甜止渴且合衛生

閣下初嘗威爾斯必心喜之盛於瓶中遞至閣下之前清新濃味之葡萄汁料一如榨此汁時之鮮美也不論幼長者均能於用膳之後作爲衛生之飲品飲時可冲以一分至三分之汽水薑汁或其他菓汁誠爲最經濟之飲料也請即日試飲並請時常且備以作家庭及招待賓朋之飲料

Welch's

Grape Juice

SELLING AGENTS:—

MULLER & PHIPPS (*MALAYA*), LTD.

Union Building, Collyer Quay, Singapore.

1836

本坡新聞　二

猪肉行全體同業之呼籲（二）
因市政衛生部另頒新章
（續昨稿　損失甚鉅）
總商會已代請願

「三」影響資本壯者猪行同業每日午間購買生猪趕入屠場午夜屠宰早晨同時發售可運回店市午前十一時本數售畢收回資值仍可再買生猪資本佐融輪轉周而復始全賴即食活動利益盛和相當今新例規定宰後須經冰藏十二小時以外時至翌日方得發賣收回本錢此入須時間限定上午七時。勢必先日購買生猪方能趕什是日買入以著賣出須經三天且猶四大之猪又兼於第三天買率經入屠場不得以猶屠猪發售復此猶比資本比前須當存買一猶市面冷藏小本難發展已吃苦者有限力可能獨自周轉不營停頓閉歇者實為一證

「四」發生殺豬者入智性素嗜鮮肉冷藏之後肉味不同……買者既減少新章未頒以前猪行同業向日宰猪數入百五十頭新章既頒後宰猪之數只得四百五十頭萬間血八十四塞之數行同業每號每日平均各宜減宰貳頭或三頭……數己達三分之一……殺猪肉擔及肆猪肉販受莫影響餘力無發因而停業減宰者當有式百頭以上

「五」營業損失依照行小日營業習慣入夜之後「黃昏後往六時七時間」肉味仍未變可得完全售[illegible]

[illegible]

中欖同鄉會懇親大會補誌

本坡中山欖鎮同鄉會，自徵求結束後，加入者二百餘人，成績極有可觀，特于前星七晚假座香山會館舉行懇親大會，是晚到會者達四百餘人，七時開會，主席鄭學良君，宣佈開會……

[illegible]

新寧樂熱心公益

[illegible]

育南將臨產

[illegible]

海軍香烟南來

[illegible]

來件

[illegible]

南華女校啟事

[illegible]

承頂聲明

[illegible]

十九年八月四日

聘請教員

[illegible]

通訊處
P. Siantar
Deli-Sumatra

民國十九年八月四日

歡諧伉儷

[illegible]先生令愛 [illegible]先生令郎 結婚誌喜

曾紀辰 吳勝順 何思 敬祝

美滿因緣

[illegible]先生令愛 [illegible]先生令郎 結婚誌喜

陳若愚 陳敬堂 盧保 敬祝

鳳凰于飛

[illegible]先生令愛 [illegible]先生令郎 結婚誌喜

協隆號 新隆興 全祝

琴瑟和諧

[illegible]先生令愛 [illegible]先生令郎 結婚

黃德成 石焕章 張順助 邱寶珍 陳延雙 鄭右悅 全祝

南華參茸藥行

本號專辦各補品時價列左

清燉白皮大山人參
正吉林土木人參
老山白泡人參節
正老山高麗佛手參
正老山原料高麗參
正老山原料高麗參
正老山原料高麗參
正老山精製高麗參精
正老山精製高麗參精
正老山精製高麗參精
正地道野山花旗洋參
德國眞正牛殖靈
德國眞正牛殖靈

[illegible]

南華參茸藥行謹告

LAM WAH SOM YONG CO.,
389, North Bridge Road,
SINGAPORE.

英文地址

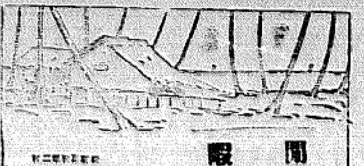

無形的大江中之犧牲者

劉□

高麗之上海。有大江兩道。[illegible]。此有形之大江也。[illegible]。此無形的大江也。[illegible]。殊不知犧牲於無形的大江中者更衆。[illegible]。其喪身失敗。而無以自救者。[illegible]作前車之鑒。爰記如下。

有張某者。上海某錢莊之中[illegible]。家中人口繁多。支出浩[illegible]。僅有[illegible]。[illegible]之中。[illegible]。[illegible]每得[illegible]。[illegible]一[illegible]。七[illegible]。[illegible]

氣煞卓別靈

伕□

[illegible]

東瀛歸客談

君美

[illegible]

於今年十月內在東京化學館公開試驗。以備與[illegible]化學家一研究避免[illegible]之方法。[illegible]

[illegible]

冰繭瑣話

陳蕙舫女士

冰繭廬。荔枝[illegible]。產。[illegible]。皮鮮紅。[illegible]。香[illegible]。日之[illegible]。皮赭肉變。香味大遜。已失[illegible]十八娘真面目矣。

余[illegible]。十餘。[illegible]。熟。[illegible]。樹。[illegible]。表食[illegible]。鄉鴨。[illegible]。熟)[illegible]。

荔枝[illegible]。[illegible]。[illegible]。[illegible]。[illegible]。

緬甸奇怪風俗

○拉　龍　虎　狗　牛

[illegible]

一笑

[illegible]

甲：我[illegible]。

乙：[illegible]。

一頁哀史

玉[illegible]

最近越南地方。發生一革命女[illegible]。[illegible]

飛機雜話

伯[illegible]

[illegible]

日女之性生活

△少女期放蕩出嫁後莊重

△女子大學近發生墮胎案

[illegible]

荔灣游泳場之聞見

拈花

[illegible]

小統計

△十八的投資

一鴻

據日本大藏省公佈。日本最近對華投資共計十八億零九百十五萬四千元。

照事業分。鐵路貸款估六億五千[illegible]十五萬元。銀行估二億五千六百三十三元。紡織業估二億五千六十四萬元。一般貿易估一億六千二百十六萬元。製造業估一億四千四百九十四萬元。電氣業估四千七百二十一萬元。土木業估三千一百七十萬元。其他五千八百六十一萬元。

照地方分。大連七億零[illegible]。上海二億七千四百萬元。青島一億[illegible]千九百六十四萬元。漢口四千[illegible]。天津三千[illegible]十六萬。北[illegible]七百[illegible]。

四點牌香煙
吹氣如蘭
FOUR ACES CIGARETTES
10 CIGARETTES 10
This advertisement is issued by the British-American Tobacco Co., (Straits) Ltd.
CAA-15
(INCORPORATED IN ENGLAND)

本坡新聞（一）

薛中華先生令嫒彩鳳女士與陳序君結婚盛况

人間樂事

[illegible]

▲薛中華先生偕其愛女彩鳳攝影情形▼

△唐[illegible]領事證婚書時攝影▽

[illegible]

樂華在泗連戰皆捷

三比一勝泗聯　二比一勝耶靜沙

[illegible]

兩日間共產黨徒活動情形

警廳訓令各區施行戒備

先後捕獲男子四十餘人

八月一號爲共產黨紀念日[illegible]

馬來亞埠際足球比賽

星洲勝馬六甲　結果四與一比

[illegible]

包工建築家與轉承人之糾紛

原告控被告以手槍威嚇

案經一訊未決諭令再訊

[illegible]

南華足球隊昨日戰戍軍

陳宇鋼獨建奇功　一對零戍軍敗北

[illegible]

官塲消息

[illegible]

頂樓搜獲鎗彈

滙豐銀行

[illegible]

土庫夥伴失信

[illegible]

老命一條

喪在膠輪下

[illegible]

共和旅店

逃伴在梹捕獲

[illegible]

少女私奔

[illegible]

※北平消息。李宗仁駐北平代表。毀否認南京所傳之說。謂桂軍有加入長沙之共匪事。該代表稱。桂軍現方準備出師湘境。以撲滅赤禍云。

擴會令桂軍援救長沙
又令馮玉祥進攻武漢

欲因利乘便乎。奪地盤乎。協力剿共乎。

※北平消息。擴大會議各委員。因共匪陷長沙。湘贛之民。已處於水深火熱中。決意電桂軍就近前往痛剿。該電一日已用擴會名義發出。令李統率桂軍。進兵長沙剿共。卽使放棄桂林。亦所不惜。同日又電鄭州馮玉祥。令率所部西北軍。進攻武漢。以助李宗仁部。

汪閻已在石家莊會晤

※北平消息。汪精衛決意於三日往石家莊與閻錫山會晤。嘗由平電濟南。請閻如期赴石家莊。閻已覆電贊同。

※又訊。閻錫山已於二日抵石家莊候汪。汪亦準備離平赴該地。閻派往迎汪之專車。昨已抵平。

※遲到消息。汪精衛昨日傍晚。已赴石家莊。閻先一日抵步。汪閻此次會晤。對於北政府成立問題。關係甚鉅。聞閻與汪會後。將聯袂赴鄭州見馮玉祥。

※最後消息。閻錫山馮玉祥汪精衛三人。準備會晤於邯鄲縣。閻汪鄭州之行。或將取消。

擴大會議新舉各委員題名錄

※北平消息。北平中央黨部擴大會議。舉汪精衛趙丕廉趙戴文謝持張知本五人爲常務委員。汪精衛。商震。薛篤弼。傅汝霖。茅祖權。鄒魯等爲建設委員。顧孟餘。覃振。鄧澤如。傅汝霖等爲宣傳委員。陳公博。許崇智。白雲梯。陳璧君。熊克武等爲海外部委員。

平津人士擬組織糧食救濟會

※平津紳耆。因華北禾麥。收穫甚稀。以致糧食恐慌。擬組織糧食救濟會。以救濟禾麥之缺乏。

※　※　※

韓復榘部現集中高密
馬鴻逵已在該地見韓

蔣中正擬調蔣光鼐部增援膠濟路

※青島消息。韓復榘部繼續撤退後。已集中兵力於高密。韓氏本人。亦在高密。

※蔣介石之代表馬鴻逵。已抵高密見韓。馬勸韓勿萌退志。但韓態度消極。去意頗堅。恐不爲所動。

※韓復榘部現防守高密附近各山。靜候寧軍來援。晉軍節節進迫。已過昌樂地界。

※蔣介石擬調蔣光鼐全部。開赴膠濟路。增援韓復榘部。以禦晉軍反攻。

蔣中正二日下令總攻津浦路

泰安附近戰事激烈

※蔣介石已抵兗州前線指揮。二日下令所部。總攻津浦路之晉軍。現兩方軍隊。已在泰安附近開火。激戰甚烈。

隴海路聯軍屢被寧軍所擊退

※隴海路之閻馮部。連日向寧軍施行攻擊。均被擊退。聯軍現再度圖謀進攻。

八路軍一日已克復桂林

※梧州消息。粵軍于三十日總攻桂林。桂軍不敵。相率逃入城內。桂軍防守城郊險要各地。均被粵軍佔領。粵軍兵過桂林城下。復用巨炮轟炸桂軍防城之電網等物。桂林城門。又被粵軍飛機隊痛轟炸。八路軍葉肇旅。遂于一日午刻開入桂林。由西門入城。同日桂軍宗李仁部則由北門潰逃。

本報聘請訪員啓事

本報現擬添聘外勤記者兩位。以能通悉中英文及閩粵方言。並到法庭旁聽者爲合格。薪水從優。如願就斯職者。可於每日下午三時至四時。到本報接洽。此啓

注意！ 注意!! 注意!!!

註册商標

民國十九年八月一日

請飲

亞細亞馬標電製咖啡粉

是強健身體要品質性溫和培補脾胃功力狠大不盡所述諸君惠顧請到各處食品店皆有發售零沽批發價目克己試嘗贈品常備不妨來取無任歡迎

電話三六六八　新加坡小坡二馬路三二一號

亞細亞電製咖啡粉廠公司啓

THE ASIATIC COFFEE MANUFACTURING CO.

321, Victoria Street, Singapore.

諸君請吸羅奇生紅煙

羅奇生個字號開創九十餘年振興中國土貨專選地道烟葉自製馬嘜紅烟辟瘴除痰效驗故于獲展覽會政府獎牌記念

中街二十七號

石叻羅奇生司理人黃德仁啓

電話二二八五

玉成酒廊自釀白米酒

石叻

中興行總發行

電話二六八四

法國醫學地千路白濁丸

担保三點鐘立見奇効

此藥丸創於一千八百十四年為世界上最靈効之白濁藥治五淋白濁尿管癱瘍限三點鐘內立見奇效●各埠有售各處藥房代理

吉叻 伍律店啟 會豐商店

下圖之留聲機性質優美業皆樂於購置款式甚多皆有存貨如蒙惠臨各代理處或本公司參觀或嘗試無任歡迎

高　 　亭

本公司有優美華人巫人西人等之唱片及跳舞歌曲出售新歌曲陸續運到

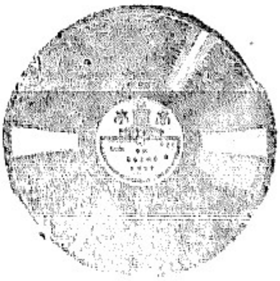

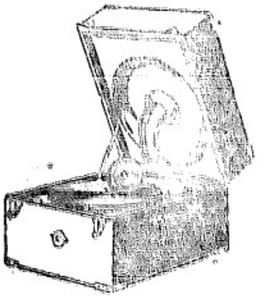

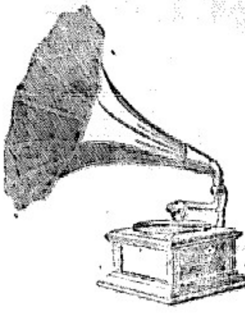

代理處

[illegible]

唯一代理人

星洲檳城士律有限公司啟

AGENTS:—G. H. SLOT & CO., LTD.

PENANG & SINGAPOR.

（健康之柱石）

含有極富的維他命建造人身最有効力益精補神無與比倫治療傷寒咳嗽及一切虛弱疾病除購服「達金氏」外實無他藥各大藥房均有出售

鷹標繁魚油

DAKIN BROTHERS LTD.

SOLE MANUFACTURERS, LONDON.

唯一製造所

倫敦

達金兄弟有限公司

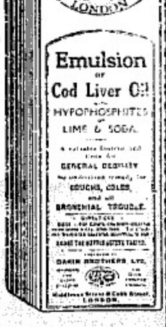

繁魚油藥露

君之衛生幸勿輕忽諸君若感覺不甚爽快時則「以羅」即能助君以恢復也蓋「以羅」得世界人士之贊許已六十餘年矣若每日飲用則許多輕微疾病當即除盡

ENO'S "FRUIT SALT"

「以羅」菓子鹽●衛生為最之良好飲料

絕無有完備之筵席而不需此醬汁【五】

LEA & PERRINS' SAUCE